

**ESCUELA CRIMINAL**

"La Barbie" formó una escuela de matones en el occidente de Honduras para eliminar a rivales de la organización criminal de Joaquín "El Chapo" Guzmán y autoridades policiales.

**LA LLEGADA**

Las estructuras del cártel de Sinaloa se hicieron notorias en Honduras entre 2007 y 2008 con la aparición de "La Barbie".

**LA LIMPIA**

Acompañado de 12 sicarios mexicanos realizaron una limpieza de contrincantes en Honduras, como en el 2008 hizo en Guatemala con el cártel de Zacapa.

**EL CONTROL**

Los carteles de Sinaloa y otra organización criminal controlan en Centroamérica el paso de la droga que envían de los países sudamericanos con destino a Estados Unidos.

**LOS ALIADOS**

Las estructuras mexicanas de la droga operan en Honduras confabulados con organizaciones criminales como la de los carteles del Atlántico, Copán, Santa Bárbara y el Centro.

FOTOS

# Armó 'La Barbie' ejército de matones en Honduras

Formó una escuela para eliminar a rivales de la organización de Joaquín 'El Chapo' Guzmán y a policías

AGENCIAS  
Zócalo | México, DF

Edgar Valdez Villarreal, "La Barbie", estuvo en Honduras y formó una escuela de matones en el occidente para eliminar a rivales de la organización criminal de Joaquín "El Chapo" Guzmán y autoridades policiales, según investigaciones de los cuerpos de inteligencia hondureños, reportó el diario "La Prensa".

Agrega, con base en informes de la Policía local, que las estructuras del cártel de Sinaloa se hicieron notorias en Honduras entre 2007 y 2008 con la aparición de "La Barbie", de nacionalidad estadounidense, "quien estuvo comandando las ejecuciones de varios cabecillas de bandas delictivas enemigas en la zona norte y occidental con la colaboración de criminales hondureños".

"La Barbie", sostuvo La Prensa, llegó a Honduras con unos 12 sicarios mexicanos, dirigidos para hacer una limpieza de contrincantes "como hicieron en marzo de 2008 con 11 miembros del cartel de Zacapa, en Guatemala", dijo el diario hondureño.

Los cárteles de Sinaloa y otra organización criminal controlan en



DURANTE LOS años 2007 y 2008 Edgar Valdez Villarreal llegó a centroamérica para controlar el mercado y deshacerse de sus enemigos.

Honduras y los otros países de Centroamérica el paso de la droga que envían de los países sudamericanos con destino a Estados Unidos, detalló la publicación en su sitio web.

"Las estructuras de la droga operan en Honduras confabulados con organizaciones criminales como la de los carteles del Atlántico, Copán, Santa Bárbara y el Centro, compuestos por más de 20 familias residentes en la ruta del narcotráfico en Honduras", concluyó.

**ENFRENTA CARGOS EN EU**  
Además de los cargos que se le imputan a Edgar Valdez Villarreal, "La Barbie", en México, también es sujeto de acusaciones en al menos dos entidades de la Unión Americana, en donde mantenía células de distribución de droga, aseguró el embajador de Estados Unidos en México, Carlos Pascual.

A través de un comunicado, en el cual felicitó al Gobierno de México por la captura de "La Barbie" y en

particular a la Secretaría de Seguridad Pública Federal, el diplomático recordó que Valdez Villarreal es ciudadano estadounidense, nacido en Laredo, Texas, que luchaba por obtener el control del cártel que dejó a su muerte Arturo Beltrán Leyva en diciembre de 2009.

"Además de los cargos que le imputa la justicia mexicana, Valdez Villarreal es sujeto de acusaciones en documentos presentados públicamente en juzgados del Dis-

trito Norte de Georgia y el Distrito Este de Luisiana", indicó el diplomático en el comunicado.

Carlos Pascual señaló que la captura de "La Barbie", quien es considerado uno de los más violentos, fue el resultado de una operación de inteligencia conjunta entre México y la Unión Americana.

"Tanto en México como en los Estados Unidos hay múltiples cargos criminales pendientes en contra de Valdez Villarreal", detalló.

NO RESPETÓ ACUERDO DE CAPOS

## El 'Chapo' Guzmán detonó la violencia

'Comenzaron a pelear porque se miraron feo', dice 'La Barbie'

EL UNIVERSAL  
Zócalo | México, DF

La actual confrontación entre los cárteles que operan en el país se originó en Ciudad Juárez, a mediados de 2007, por el incumplimiento de Joaquín "El Chapo" Guzmán, de una serie de pactos entre los capos de las organizaciones criminales, según declaró a la Policía Federal, Edgar Valdez Villarreal, alias "La Barbie".

"Comenzó todo por Juárez. Pues ('El Chapo' y su gente) no querían a 'El JJ', el que le manejaba las cosas a Vicente Carrillo. Supuestamente ellos quedaron que se iban a arreglar con Vicente para poder pasar por Juárez, y comenzaron a pelear porque se miraron feo, nomás comenzaron a pelear porque... porque así es", dijo con voz pausada en una declaración ante la Policía Federal.

Afirma también que en el último año y medio, Arturo Beltrán Leyva "se drogaba mucho, y quería matarlo cuando lo veía", por lo que él se distanció. Cuando el líder de los Beltrán lo llamaba, le daba largas para reunirse con él.

Rechazó que la muerte de "El Barbas" haya empeorado la confrontación entre los cárteles, y recordó que el día de su muerte -el 16 de diciembre de 2009- Arturo le pidió ayuda para escapar porque estaba cercado y él le sugirió entregarse.

Beltrán respondió que no se iba a dejar, que prefería morir. "Después me pasó a uno de ellos, que me dijo que (Arturo) no dejaba salir a nadie".

Sobre la guerra entre Vicente Carrillo y Joaquín Guzmán, "La Barbie" aseguró que las diferencias resurgieron luego de la reunión en Cuernavaca, donde todos los capos hicieron un pacto de no agresión.

Valdez tiene muy claras las causas de la guerra: asegura que fue "El Chapo" quien rompió el acuerdo que tenían.

"Lo que sé, que 'El Chapo' le metió gente, como que no respetó el pacto de él. Le comenzó a matar gente (a Carrillo), que le mataba gente y decía que él no y era la gente de él (...) y así comenzaron a pelear. Entonces hablaban y hablaban y hablaban; había muchas juntas, pero eso nunca se arregló

**DIRECTO AL CINE**

Productores de "Narcovideohomes" están interesados en llevar al cine la historia de "La Barbie", tal es el caso de Juan Manuel Romero, creador de "El Pozolero", una cinta que cuenta la historia de Santiago Meza López, el hombre que disolvía cadáveres en tambos llenos de ácido y que fue arrestado el 21 de enero en Baja California.

**PANTALLA GRANDE**

**5** productores están interesados en filmar la historia del capo.

**20** mil dólares suele costar este tipo de películas.

**2** días pasaron de su detención para querer convertirlo en artista.

**BUENOS DEBEN GANAR**

Los distribuidores de estos videos le recomiendan a productores que en sus películas ganen "los buenos": la Policía, el Ejército, la Marina. Y que pierdan "los malos": los cárteles de la droga.

**INTERESADOS**

TVAzteca estaba interesado en estas historias al igual que PCTV, siempre y cuando gane la policía.

porque no estaban de acuerdo", refirió.

Aseguró que Los Beltrán y él quedaron en medio de la disputa y que, a la fecha, él mantiene el pacto de no agresión con el cártel de Juárez.

Admitió conocer a Juan José Esparragoza, "El Azul", que estuvo en la junta de capos y después iba a comer a Cuernavaca con frecuencia. A Carrillo dijo no conocerlo, pues enviaba un representante a las juntas.

## Captura no fue casualidad: SSP



PIDE GARCÍA Luna reconocer el trabajo de la Policía Federal.

EL UNIVERSAL  
Zócalo | México, DF

El secretario de Seguridad Pública federal, Genaro García, pidió reconocer las acciones positivas de la Policía Federal, como la detención del presunto narcotraficante Edgar Valdez Villarreal, "La Barbie", y llamó mezuquinos a quienes atribuyen a la suerte los resultados de la corporación. En conferencia de prensa en las oficinas centrales de la Secretaría de Seguridad Pública (SSP), el secretario afirmó que la captura de "La Barbie" fue resultado de un trabajo sistemático de meses, y los enfoques mezuquinos favorecen el objetivo de los delincuentes de minar autoridades. "Es muy complicado crear instituciones y muy fácil de mostrarlas, todavía hay gente por ahí con una mezuquindad brutal, que plantea cosas verdaderamente efímeras, que pareciera que están en la de-

fensa de los delincuentes, en la defensa de los narcotraficantes", dijo el funcionario. Sobre la captura de "La Barbie", Facundo Rosas, comisionado general de la Policía Federal (PF), explicó que la persecución inició hace 14 meses, con 16 líneas de investigación sobre inmuebles y puntos en los que podían ocultarse integrantes de la organización comandada por Valdez Villarreal. El lunes, el operativo para capturarlo inició en Guerrero, donde estuvieron a punto de detenerlo, la persecución se extendió a Morelos, y con la ubicación, huida y muerte de Aarón Ginés Becerril, el responsable de sus comunicaciones, la acción se concretó en el Estado de México, donde Valdez Villarreal fue detenido.

**ESCURRIDIZO**

El secretario de Marina, Almirante Francisco Saynez, reconoció que el constante desplazamiento del narcotraficante Edgar Valdez Villarreal, "La

**CACERÍA**  
**14** meses atrás inició la persecución de Valdez Villarreal.  
**16** líneas de investigación se manejaron sobre puntos en los que podía ocultarse.

Barbie", detenido por la Policía Federal, evitó su captura por parte de elementos de la Armada, quienes le seguían sus pasos desde diciembre de 2009.

La Marina, tras el operativo en que cayó abatido el capo Arturo Beltrán Leyva, "El Barbas", en Cuernavaca, incrementó sus operaciones para capturar a "La Barbie" en distintos operativos que efectuó en Morelos y Guerrero. Incluso en julio de este 2010 realizó diversas acciones en el Estado de México, donde ya tenía ubicado al criminal.

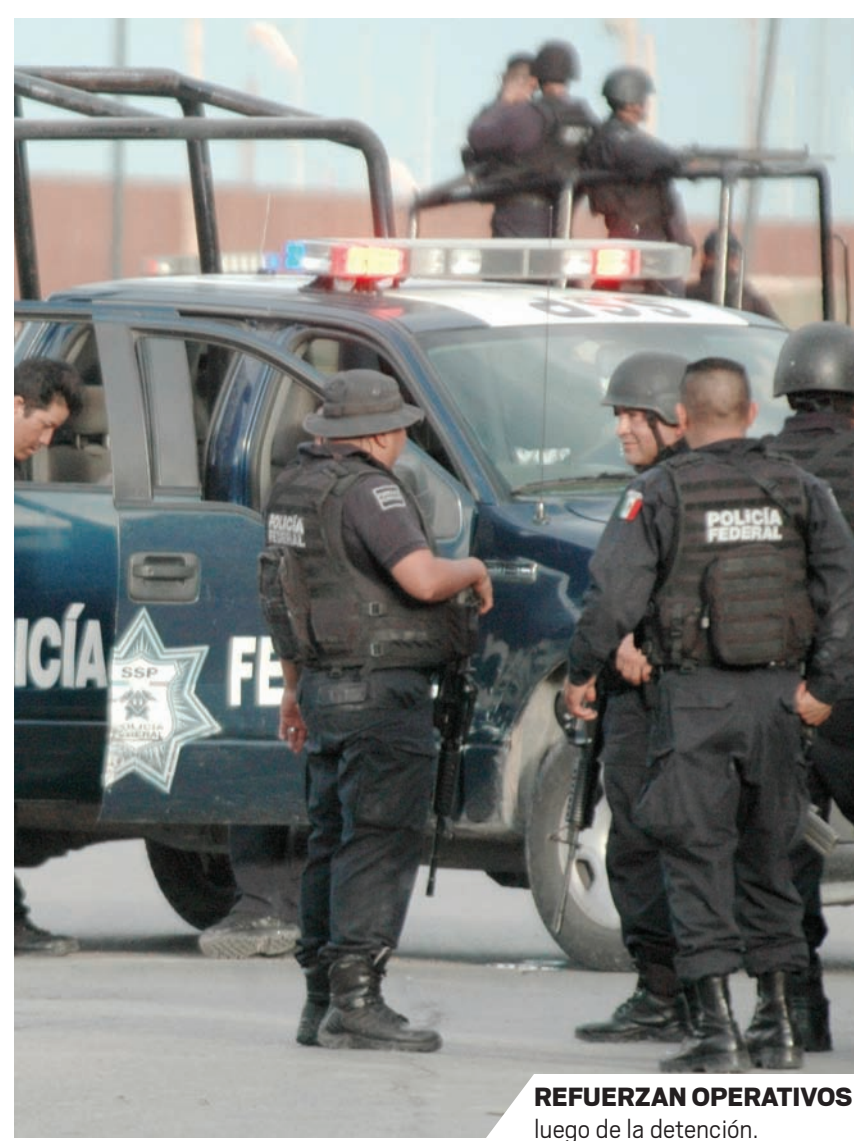

REFUERZAN OPERATIVOS luego de la detención.

## Descartan confrontación de cártel por la detención

REFORMA  
Zócalo | Monterrey, NL

Luego de la detención de Edgar Valdez Villarreal el Alcalde de San Pedro, Mauricio Fernández, consideró que esto no traerá nuevas confrontaciones.

"Como que la fiesta estaba un poco en paz en San Pedro. Yo no siento que esto pudiera implicar una confrontación o por lo menos no se ha manifestado", expresó Mauricio Fernández en relación a la detención realizada el lunes.

El Municipio sampetrino señaló que la entidad viene padeciendo los enfrentamientos entre cárteles.

"Es una confrontación de cárteles. Los Beltrán Leyva lo que se ha leído en los medios de comunicación es que su operación era aquí, en San Pedro, y como ahorita hay una cargada en Nuevo León, Beltranes y otros, entonces ahorita todos estamos en el problema de una confrontación de cárteles".

Fernández señaló que los hechos registrados el martes en el municipio

**REFUERZAN SEGURIDAD**

» El titular de la Agencia de Seguridad Estatal (ASE), David Garay Maldonado, informó que luego de la detención de "La Barbie" se reforzó la seguridad en las localidades donde se ha incrementado la presencia del crimen organizado.



podieron ser sólo una distracción que se armó para que pudiera huir, como lo hizo, una de las personas que viajaban en la camioneta que era perseguida por la zona de Morones Prieto.



EL SECRETARIO de Gobernación entregó al Poder Legislativo el Informe de Felipe Calderón.

INCLUYE EN DOCUMENTO A 'LA BARBIE'

## Presume Calderón captura en Informe

EL UNIVERSAL  
Zócalo | México, DF

De última hora, el presidente Felipe Calderón incluyó en el documento relativo a su Cuarto Informe de Gobierno, la detención del pasado lunes del narcotraficante Edgar Valdez Villarreal, "La Barbie".

Anexo a los cuadernillos que resumen el estado que guarda la nación, el Primer Mandatario incorporó una hoja que precisa que posterior al cierre de la edición del Cuarto Informe de Gobierno, la Policía Federal acertó un "golpe de alto impacto" a la delincuencia organizada con la detención de este ciudadano estadounidense.

En el texto, la Federación destaca que la captura se dio en el municipio de Lerma, Estado de México, y califica a "La Barbie" como un criminal de "alta peligrosidad que encabezaba la estructura de operación y de sicarios perteneciente a la organización criminal de los hermanos Beltrán Leyva".

Subrayó que su detención se debe a los trabajos permanentes que realiza el Gobierno federal, y



EN LOS cuadernillos se agregó una hoja con la información.

en este caso, de las diversas operaciones de inteligencia que la Secretaría de Seguridad Pública (SSP) federal realizó desde 2009, con la finalidad de asegurar elementos de su estructura criminal y ubicar su paradero.



EL CAPO declaró a las autoridades haber escondido por tres meses al agresor de Cabañas.

## Quiere PGJDF declaración por caso Cabañas

REFORMA  
Zócalo | México, DF

La PGJDF buscará interrogar a Edgar Valdez Villarreal, "La Barbie", por la agresión a Salvador Cabañas en enero pasado en el Bar Bar por parte de José Jorge Balderas, "El JJ".

"En el momento procesal oportuno lo vamos a declarar. La solicitud está en curso (con las autoridades federales), solamente la declaración por el tema de Cabañas", informó Miguel Ángel Mancera, titular de la PGJDF.

Édgar Valdez Villarreal reveló el martes a la Policía Federal

que Salvador Cabañas y José Jorge Balderas eran amigos y que el presunto criminal disparó en contra del futbolista luego de una discusión.

Mancera dijo que esperarán a que las autoridades federales concluyan con sus diligencias para que después personal del PGJDF pueda interrogar al narcotraficante.

Mancera dijo que están en comunicación constante con la PGR, ya que esta instancia es el medio para que les brinden información internacional, luego de que "La Barbie" declaró que "El JJ" está en Colombia.